

平成29年度

(第4期)

事業報告書

平成29年4月1日から平成30年3月31日まで

一般財団法人 銚子市医療公社

1 一般財団法人の概要

(1) 名 称 一般財団法人 銚子市医療公社

(2) 事務所の所在地 銚子市若宮町1番地の1

(3) 設立登記年月日 平成27年1月29日

(4) 評議員及び役員

ア 評議員

役名	氏名	所属等
評議員	間山春樹	銚子市医師会 前会長
〃	熱田衛政	銚子市歯科医師会 会長
〃	飯田和宏	銚子市薬剤師会 会長
〃	伊東好雄	有識者
〃	椎名正夫	有識者
〃	石井倫宏	銚子市 健康福祉部長

イ 理事及び監事

役名	氏名	所属等
理事長	越川信一	銚子市長
業務執行理事	篠崎一男	銚子市立病院 病院長
理事	大野慶周	銚子市医師会 会長
〃	村上信乃	総合病院国保旭中央病院 名誉院長
〃	鈴木洋子	銚子市立病院 看護部長
監事	加瀬昇一	税理士
〃	渡辺正行	東総広域水道企業団 事務局長

2 事業の概要

(1) 次の公の施設について、平成27年4月1日から銚子市から指定管理者としての指定を受けて当該公の施設の管理及び運営を行った。

ア 施設の名称 銚子市立病院

イ 施設の所在地 銚子市前宿町597番地

ウ 病院長 篠崎一男

エ 診療科目 9診療科（内科、外科、整形外科、皮膚科、泌尿器科、眼科、小児科、放射線科及びリハビリテーション科）

オ 許可病床数等

病床区分	許可病床数	稼働病床数
一般病床	171床	53床
療養病床	38床	38床
精神病床	107床	0床
感染症病床	0床	0床
結核病床	20床	0床
合計	336床	91床

(2) 病床稼働率等

平成29年度の一日平均入院患者数は、一般病床47.4人、療養病床36.3人であり、平成28年度の一日平均入院患者数、一般病床41.2人、療養病床32.3人をそれぞれ上回った。病床稼働率についても、平成28年度は一般病床77.7%、療養病床85.1%であったが、平成29年度は一般病床89.5%、療養病床95.4%とそれぞれ上回り、今後もこの状況が続けていきたい。

また、これに伴い年度事業計画においてマイナス252,000,000円と見込んだ経常利益も改善し、銚子市立病院医療従事者人件費補てん交付金の額は217,000,000円となった。

これは、医師をはじめとする銚子市立病院に勤務するすべての医療従事者が「市

民が安心して暮らせる地域づくりに寄与する」という基本理念の実現に向け、良質な医療の提供に努めた証である。

ア 病床稼働率

(ア) 一般病棟

区 分	平成 2 9 年度	平成 2 8 年度 (参考)
稼働病床数	5 3 床	5 3 床
年延入院患者数	1 7, 3 0 9 人	1 5, 0 3 8 人
1 日平均患者数	4 7. 4 人	4 1. 2 人
病床稼働率	8 9. 5 %	7 7. 7 %

(イ) 療養病棟

区 分	平成 2 9 年度	平成 2 8 年度 (参考)
稼働病床数	3 8 床	3 8 床
年延入院患者数	1 3, 2 3 4 人	1 1, 7 9 9 人
1 日平均患者数	3 6. 3 人	3 2. 3 人
病床稼働率	9 5. 4 %	8 5. 1 %

イ 銚子市からの借入金及び交付金

(ア) 長期借入金

基本協定書に基づき、指定管理業務の運営に要する資金として平成 2 9 年 3 月に長期借入金を借り入れ、引き続き運営に充てている。

a 借入額 1 1 0, 0 0 0, 0 0 0 円

b 借入期間 当公社が銚子市立病院の指定管理者として指定された平成 3 7 年 3 月 3 1 日まで

(イ) 一般財団法人銚子市医療公社運営費補助金

区分	交付額
平成 2 9 年度	2, 6 8 1, 8 4 5 円
平成 2 8 年度 (参考)	2, 9 3 1, 2 2 1 円

(7) 銚子市立病院医療従事者人件費補てん交付金

区分	交付額	経常利益見込額（年度当初）
平成29年度	217,000,000円	△252,000,000円
	74,817円 (平成28年度精算分)	
平成28年度 (参考)	236,000,000円	△308,000,000円
	515,532円 (平成27年度精算分)	

(3) 当該会計年度内に理事会又は評議員会で議決又は同意した事項

ア 理事会（通常2回 臨時1回）

(7) 平成29年5月31日（水）（通常）

第1号議題 平成28年度事業報告について

第2号議題 平成28年度決算について

第3号議題 一般財団法人銚子市医療公社育児休業、介護休業等に関する規程の一部を改正する規程の制定について

第4号議題 評議員会の招集について

(8) 平成29年8月23日（水）（臨時）

議 題 退職金制度の改正について

報告事項 各月の状況報告について

(9) 平成30年1月31日（水）（通常）

第1号議題 中期事業計画及び収支予算の承認について

第2号議題 平成30年度事業計画及び収支予算の承認について

第3号議題 銚子市立病院施設の管理運営に関する年度協定（平成30年度）の締結について

第4号議題 運転資金（一時借入金）の借り入れについて

第5号議題 重要な契約の締結について（銚子市立病院施設・設備等運転管理業務）

- 第6号議題 重要な契約の締結について（銚子市立病院患者給食業務委託）
- 第7号議題 重要な契約の締結について（銚子市立病院医事業務委託）
- 第8号議題 一般財団法人銚子市医療公社賃金規程の一部を改正する規程の制定について
- 第9号議題 一般財団法人銚子市医療公社退職金規程の一部を改正する規程の制定について
- 第10号議題 評議員会の招集について
- 報告事項 各月の状況報告について

イ 評議員会（定時1回 臨時1回）

(ア) 平成29年6月16日（金）（定時）

- 第1号議題 平成28年度事業報告について
- 第2号議題 平成28年度決算について
- 第3号議題 役員を選任について

(イ) 平成30年2月14日（水）（臨時）

- 第1号議題 中期事業計画及び収支予算の承認について
- 第2号議題 平成30年度事業計画及び収支予算の承認について
- 報告事項 各月の状況報告について

(4) 当該会計年度内に届出した施設基準等

ア 算定を開始した事項

項目	算定開始年月日
退院支援加算2	平成29年5月1日
呼吸器リハビリテーション（I）	平成29年5月1日

イ 算定を辞退した事項

項目	算定辞退年月日
医師事務作業補助体制加算1 75対1（一般病棟）	平成30年3月31日
医師事務作業補助体制加算1 50対1（療養病棟）	平成30年3月31日

(5) 銚子市立病院で受けている指定及び施設基準等について

ア 労災指定病院

イ 生活保護指定病院

ウ 肝炎治療公費負担契約医療機関

エ 結核指定医療機関

オ 基本診療料の施設基準等に関する事項

(ア) 一般病棟入院基本料 1 3 対 1

(イ) 一般病棟看護必要度評価加算

(ロ) 療養病棟入院基本料 2 2 5 対 1

(ハ) 診療録管理体制加算 1

(ニ) 医師事務作業補助体制加算 1 7 5 対 1 (一般病棟)

医師事務作業補助体制加算 1 5 0 対 1 (療養病棟)

(ホ) 療養病棟療養環境加算 1

(ヘ) 医療安全対策加算 2

(ニ) 感染防止対策加算 2

(ケ) 後発医薬品使用体制加算 1

(コ) 退院支援加算 2

カ 特掲診療料の施設基準に関する事項

(ア) 薬剤管理指導料

(イ) C T 撮影及びMR I 撮影 (1 6 列以上 6 4 列未満のマルチスライス型の機器による)

(ロ) 大腸C T 撮影加算

(ハ) 脳血管疾患等リハビリテーション (Ⅲ)

(ニ) 廃用症候群リハビリテーション (Ⅲ)

(ホ) 運動器リハビリテーション (Ⅰ)

(ヘ) 呼吸器リハビリテーション (Ⅰ)

(ケ) 医科点数表第 2 章第 1 0 部手術の通則 5 及び 6 に掲げる手術

- (f) 胃瘻造設術（内視鏡下胃瘻造設術、腹腔鏡下胃瘻造設術を含む。）
- (g) 胃瘻造設時嚥下機能評価加算

(6) 当該会計年度内に実施した健診・予防事業

ア 市民公開講座

(7) 平成29年5月21日（日） 午後2時から

a 演題 「脳血管疾患とその予防」

～脳卒中にならないために～

b 講師 新村 核（医師）

c 場所 銚子市市民センター ホール

(8) 平成29年10月9日（月・祝） 午後2時から

a 演題 「前十字靭帯損傷とは」

～防ぎたい女性アスリーートの膝関節損傷～

b 講師 佐々木理恵子（理学療法士）

c 場所 銚子市立病院2階 講義室

イ ジャパン・マンモグラフィ・サンデー

※ 日本乳がんピンクリボン運動の賛同医療機関として実施

(7) 日時 平成29年10月22日（日） 午前9時から

平成29年11月19日（日） 午前9時から

(8) 場所 銚子市立病院

(7) 今後の取り組み

ア 病棟

入院環境の改善を図るため、一般病棟について、6人床を4人床に改修するとともに、稼働病床を53床から80床程度に増床し、2病棟体制への移行を目指します。

また、回復期リハビリテーション病棟の開設について、香取海浜保健医療圏におけるその必要性や施設基準、診療報酬の改定を考慮し、療養病棟からの早期転

換を図ります。

これら一般病棟の2病棟体制、療養病棟の回復期リハビリテーション病棟への転換については、必要人員の確保状況を踏まえ、開設時期について検討していきます。

イ 外来等

平成27年9月から痛みが少ない「水浸法」による大腸内視鏡検査を開始し、同時にポリープの切除も可能となりました。平成29年度は184件のポリープ切除を行い、その割合は大腸内視鏡検査実施者の約44%となっています。

(参考 平成28年度 ポリープ切除を行った件数237件 大腸内視鏡検査実施者の約56%)

また、胃部内視鏡検査の実施件数については、平成28年度は780件でありましたが、平成29年度は716件となっています。

今後も銚子市民の大腸がん及び胃がん予防の一翼を担い、がん検診体制の向上に努めていきます。

ウ 地域連携

地域連携を推進するため、銚子市医師会との「顔の見える関係」をより強固なものとし、市立病院の医療機器等の共同利用を積極的に推進するほか、患者様を相互に円滑に紹介する体制づくりや協同して診療にあたる体制づくりについて検討します。

また、地域医療連携室を中心に、香取海匠保健医療圏の拠点病院である総合病院国保旭中央病院との連携を図り、相互の患者情報を共有できる体制の整備について検討していきます。

さらに、旭中央病院の後方支援病院としての役割を引き続き担うため、平成30年度に作業療法士2名を採用するなど、療養病棟の回復期リハビリテーション病棟への早期転換に向けた必要人員の確保に努め、体制を整備していきます。

エ その他

今後も「市民が安心して暮らせる地域づくりに寄与する」という基本理念のもと、良質な医療の提供に努めていきます。

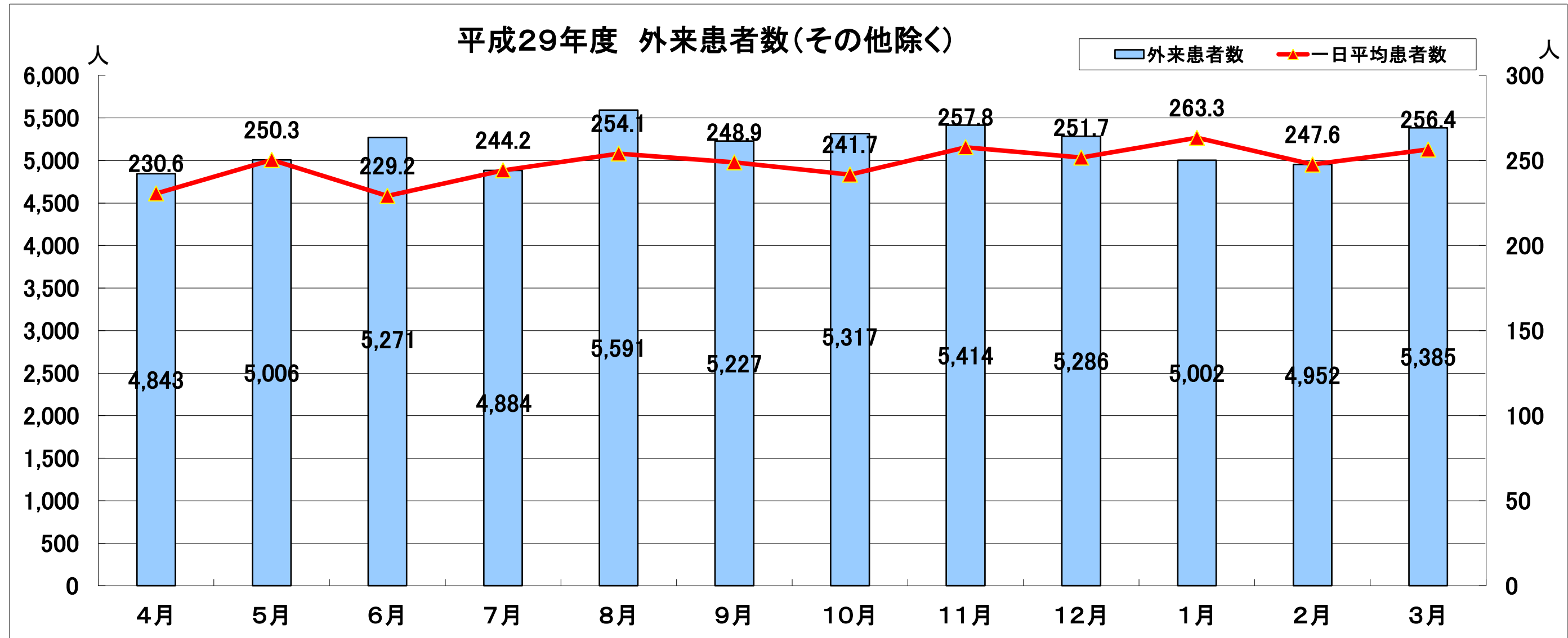

外来患者数の推移(その他除く)

区分	診療日数	外来患者数	一日平均患者数
4月	21	4,843	230.6
5月	20	5,006	250.3
6月	23	5,271	229.2
7月	20	4,884	244.2
8月	22	5,591	254.1
9月	21	5,227	248.9
10月	22	5,317	241.7
11月	21	5,414	257.8
12月	21	5,286	251.7
1月	19	5,002	263.3
2月	20	4,952	247.6
3月	21	5,385	256.4
合計	251	62,178	247.7

診療科別外来患者数(その他除く)

区分	外来患者数	内科			外科	整形外科	皮膚科	泌尿器科	眼科	小児科	麻酔科	放射線科	リハビリテーション科	その他	
		内科	いびき	禁煙										健康診断	予防接種
4月	4,843	1,804	0		86	1,278	92	371	482	30		8	692	123	32
5月	5,006	1,859	0		76	1,413	109	365	457	20		10	697	71	34
6月	5,271	1,863	0		85	1,417	194	365	516	35		23	773	149	31
7月	4,884	1,674	0		56	1,435	169	346	464	30		6	704	178	19
8月	5,591	1,999	0		52	1,638	181	401	479	33		8	800	201	34
9月	5,227	1,859	0		95	1,391	198	386	529	29		1	739	146	47
10月	5,317	1,933	0		61	1,501	161	360	481	26		3	791	304	279
11月	5,414	1,953	0		63	1,474	169	428	484	34		1	808	152	775
12月	5,286	1,946	0		82	1,346	162	366	548	39		4	793	29	351
1月	5,002	1,942	1		50	1,310	116	384	409	67		8	715	91	30
2月	4,952	1,919	2		70	1,241	158	338	462	60		3	699	151	20
3月	5,385	2,014	2		69	1,450	181	356	536	19		5	753	170	38
合計	62,178	22,765	5		845	16,894	1,890	4,466	5,847	422	0	80	8,964	1,765	1,690

平成29年度 入院患者数

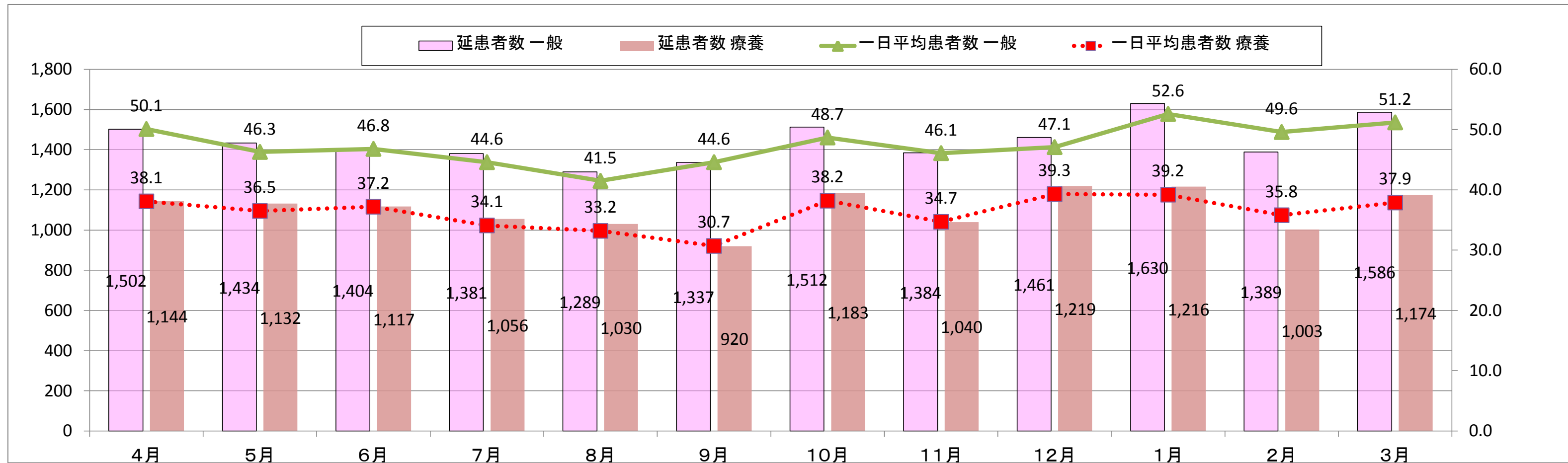

一般	延患者数	一日平均患者数	日数
4月	1,502	50.1	30
5月	1,434	46.3	31
6月	1,404	46.8	30
7月	1,381	44.6	31
8月	1,289	41.5	31
9月	1,337	44.6	30
10月	1,512	48.7	31
11月	1,384	46.1	30
12月	1,461	47.1	31
1月	1,630	52.6	31
2月	1,389	49.6	28
3月	1,586	51.2	31
合計	17,309	47.4	365

療養	延患者数	一日平均患者数	日数
4月	1,144	38.1	30
5月	1,132	36.5	31
6月	1,117	37.2	30
7月	1,056	34.1	31
8月	1,030	33.2	31
9月	920	30.7	30
10月	1,183	38.2	31
11月	1,040	34.7	30
12月	1,219	39.3	31
1月	1,216	39.2	31
2月	1,003	35.8	28
3月	1,174	37.9	31
合計	13,234	36.3	365

区分	入院患者数	内科			外科	整形外科	皮膚科	泌尿器科	眼科	耳鼻咽喉科	麻酔科	放射線科	リハビリテーション科	合計
		内科	いびき	禁煙										
4月	一般病棟	1,502	1,282	0	2	162	0	12	44			0	0	2,646
	療養病棟	1,144	986	0	0	158	0	0	0			0	0	
5月	一般病棟	1,434	1,315	0	1	82	0	0	36			0	0	2,566
	療養病棟	1,132	1,023	0	0	109	0	0	0			0	0	
6月	一般病棟	1,404	1,106	0	12	221	0	0	65			0	0	2,521
	療養病棟	1,117	958	0	0	159	0	0	0			0	0	
7月	一般病棟	1,381	1,227	0	3	113	0	0	38			0	0	2,437
	療養病棟	1,056	930	0	0	126	0	0	0			0	0	
8月	一般病棟	1,289	1,155	0	2	85	0	8	39			0	0	2,319
	療養病棟	1,030	1,030	0	0	0	0	0	0			0	0	
9月	一般病棟	1,337	1,223	0	4	50	0	4	56			0	0	2,257
	療養病棟	920	920	0	0	0	0	0	0			0	0	
10月	一般病棟	1,512	1,426	0	4	33	0	0	49			0	0	2,695
	療養病棟	1,183	1,176	0	0	7	0	0	0			0	0	
11月	一般病棟	1,384	1,250	0	2	96	0	9	27			0	0	2,424
	療養病棟	1,040	1,040	0	0	0	0	0	0			0	0	
12月	一般病棟	1,461	1,280	0	0	131	0	7	43			0	0	2,680
	療養病棟	1,219	1,219	0	0	0	0	0	0			0	0	
1月	一般病棟	1,630	1,403	0	3	168	0	10	46			0	0	2,846
	療養病棟	1,216	1,206	0	0	10	0	0	0			0	0	
2月	一般病棟	1,389	1,221	0	12	114	0	0	42			0	0	2,392
	療養病棟	1,003	980	0	0	23	0	0	0			0	0	
3月	一般病棟	1,586	1,357	0	4	159	8	0	58			0	0	2,760
	療養病棟	1,174	1,143	0	0	31	0	0	0			0	0	
合計	一般病棟	17,309	15,245	0	49	1,414	8	50	543			0	0	30,543
	療養病棟	13,234	12,611	0	0	623	0	0	0			0	0	

貸借対照表

平成 30年 3月 31日現在

一般財団法人 銚子市医療公社

(単位:円)

科 目	当年度	前年度	増減
I. 資産の部			
1. 流動資産			
現金預金	50,076,363	50,244,642	△ 168,279
未収金	182,533,784	181,116,674	1,417,110
棚卸資産	17,122,413	11,742,004	5,380,409
前払費用	1,796,234	1,193,890	602,344
立替金	3,931,729	3,946,352	△ 14,623
貸倒引当金	△ 1,164,000	△ 1,174,000	10,000
流動資産 合計	254,296,523	247,069,562	7,226,961
2. 固定資産			
(1) 基本財産			
定期預金	3,000,000	3,000,000	0
基本財産 合計	3,000,000	3,000,000	0
(2) その他固定資産			
建物附属設備	375,156	468,944	△ 93,788
車両運搬具	1,260,174	0	1,260,174
医療用器械備品	1,802,749	2,996,971	△ 1,194,222
器具備品	2,212,953	835,176	1,377,777
ソフトウェア	826,200	0	826,200
繰延資産	153,333	193,333	△ 40,000
長期前払費用	38,610	80,730	△ 42,120
敷金	620,000	534,000	86,000
預託金	38,720	41,230	△ 2,510
その他固定資産 合計	7,327,895	5,150,384	2,177,511
固定資産 合計	10,327,895	8,150,384	2,177,511
資産合計	264,624,418	255,219,946	9,404,472
II. 負債の部			
1. 流動負債			
買掛金	24,788,397	24,501,633	286,764
未払金	92,947,229	87,772,255	5,174,974
未払法人税等	80,000	80,000	0
未払消費税等	1,769,800	3,042,400	△ 1,272,600
預り金	21,061,315	13,990,329	7,070,986
流動負債 合計	140,646,741	129,386,617	11,260,124
2. 固定負債			
長期借入金	110,000,000	110,000,000	0
固定負債 合計	110,000,000	110,000,000	0
負債合計	250,646,741	239,386,617	11,260,124
III. 正味財産の部			
1. 指定正味財産	0	0	0
指定正味財産合計	0	0	0
2. 一般正味財産	13,977,677	15,833,329	△ 1,855,652
(うち基本財産への充当額)	(3,000,000)	(3,000,000)	0
一般正味財産合計	13,977,677	15,833,329	△ 1,855,652
正味財産合計	13,977,677	15,833,329	△ 1,855,652
負債及び正味財産合計	264,624,418	255,219,946	9,404,472

貸借対照表内訳表

平成 30年 3月 31日現在

一般財団法人 銚子市医療公社

(単位:円)

科 目	病院会計	法人会計	内部取引消去	合計
I. 資産の部				
1. 流動資産				
現金預金	37,792,238	12,284,125		50,076,363
未収金	182,533,784	0		182,533,784
棚卸資産	17,122,413	0		17,122,413
前払費用	1,796,234	0		1,796,234
立替金	3,931,729	0		3,931,729
貸倒引当金	△ 1,164,000	0		△ 1,164,000
病院会計		1,449,400	△ 1,449,400	0
流動資産 合計	242,012,398	13,733,525	△ 1,449,400	254,296,523
2. 固定資産				
(1) 基本財産				
定期預金	0	3,000,000		3,000,000
基本財産 合計	0	3,000,000	0	3,000,000
(2) その他固定資産				
建物附属設備	375,156	0		375,156
車両運搬具	1,260,174	0		1,260,174
医療用器械備品	1,802,749	0		1,802,749
器具備品	2,212,953	0		2,212,953
ソフトウェア	826,200	0		826,200
繰延資産	153,333	0		153,333
長期前払費用	38,610	0		38,610
敷金	620,000	0		620,000
預託金	38,720	0		38,720
その他固定資産 合計	7,327,895	0	0	7,327,895
固定資産 合計	7,327,895	3,000,000	0	10,327,895
資産合計	249,340,293	16,733,525	△ 1,449,400	264,624,418
II. 負債の部				
1. 流動負債				
買掛金	24,788,397	0		24,788,397
未払金	92,677,976	269,253		92,947,229
未払法人税等	80,000	0		80,000
未払消費税等	1,769,800	0		1,769,800
預り金	21,020,721	40,594		21,061,315
法人会計	1,449,400		△ 1,449,400	0
流動負債 合計	141,786,294	309,847	△ 1,449,400	140,646,741
2. 固定負債				
長期借入金	110,000,000	0		110,000,000
固定負債 合計	110,000,000	0	0	110,000,000
負債合計	251,786,294	309,847	△ 1,449,400	250,646,741
III. 正味財産の部				
1. 指定正味財産	0	0		0
指定正味財産合計	0	0	0	0
2. 一般正味財産	△ 2,446,001	16,423,678		13,977,677
(うち基本財産への充当額)	(0)	(3,000,000)		(3,000,000)
一般正味財産合計	△ 2,446,001	16,423,678	0	13,977,677
正味財産合計	△ 2,446,001	16,423,678	0	13,977,677
負債及び正味財産合計	249,340,293	16,733,525	△ 1,449,400	264,624,418

正味財産増減計算書

自 平成29年 4月 1日

至 平成30年 3月31日

一般財団法人 銚子市医療公社

(単位:円)

科 目	当年度	前年度	増 減
I. 一般正味財産増減の部			
1. 経常増減の部			
(1) 経常収益			
① 事業収益	(1,151,769,182)	(1,075,888,942)	(75,880,240)
入院診療収益	676,962,294	623,414,714	53,547,580
食事療養収益	47,874,914	40,927,900	6,947,014
室料差額収益	22,422,096	19,927,940	2,494,156
外来診療収益	360,720,293	357,844,241	2,876,052
保健予防活動収益	27,723,136	26,460,041	1,263,095
その他の医業収益	18,131,666	18,084,481	47,185
調整増減	△ 2,065,217	△ 10,770,375	8,705,158
② 受取補助金等収益	(219,756,662)	(239,446,753)	(△19,690,091)
運営費補助金収益	2,681,845	2,931,221	△ 249,376
人件費補てん交付金収益	217,074,817	236,515,532	△ 19,440,715
③ 雑収益	(5,815,461)	(4,660,158)	(1,155,303)
受取利息	1,006	2,037	△ 1,031
雑収益	2,016,783	2,708,462	△ 691,679
その他の医業外収益	2,623,672	1,949,659	674,013
貸倒引当金戻入額	1,174,000	0	1,174,000
経常収益 計	1,377,341,305	1,319,995,853	57,345,452
(2) 経常費用			
① 事業費	(1,376,514,794)	(1,317,138,157)	(59,377)
給料手当	771,387,339	743,774,269	27,613,070
退職金	200,000	4,780,000	△ 4,580,000
法定福利費	76,580,968	72,183,954	4,397,014
福利厚生費	3,344,808	2,265,562	1,079,246
材料費	145,781,877	151,859,840	△ 6,077,963
委託費	210,059,614	199,450,525	10,609,089
減価償却費	5,388,515	3,959,517	1,428,998
地代家賃	5,477,960	7,878,680	△ 2,400,720
器機賃借料	6,767,527	4,895,353	1,872,174
器機保守料	769,068	637,632	131,436
修繕費	10,875,330	8,071,190	2,804,140
車両関係費	557,962	199,828	358,134
研修費	1,666,736	1,004,764	661,972
旅費交通費	19,787,349	18,009,747	1,777,602
職員被服費	4,479,535	4,253,285	226,250
通信費	2,400,031	2,683,800	△ 283,769
広告宣伝費	2,582,546	550,800	2,031,746
消耗品費	8,739,331	5,814,512	2,924,819
水道光熱費	48,974,167	46,984,526	1,989,641
保険料	1,897,394	1,850,349	47,045
交際費	384,194	332,817	51,377
諸会費	1,336,890	1,596,650	△ 259,760

正味財産増減計算書

自 平成29年 4月 1日
至 平成30年 3月31日

一般財団法人 銚子市医療公社

(単位:円)

科 目	当年度	前年度	増 減
租税公課	3,917,254	4,041,554	△ 124,300
招聘費	31,658,431	25,587,554	6,070,877
手数料	4,566,711	1,906,410	2,660,301
図書費	415,202	511,635	△ 96,433
貸倒引当金繰入額	1,164,000	1,174,000	△ 10,000
繰延資産償却費	40,000	73,934	△ 33,934
雑費	132,942	26,224	106,718
その他の医業外費用	181,113	181,113	0
雑損失	5,000,000	598,133	4,401,867
②管理費	(2,682,163)	(2,932,513)	(△250,350)
役員報酬	1,022,000	1,172,000	△ 150,000
旅費交通費	3,600	6,000	△ 2,400
通信費	960	1,020	△ 60
租税公課	10,547	10,697	△ 150
手数料	1,645,056	1,645,596	△ 540
繰延資産償却費	0	97,200	△ 97,200
経常費用計	1,379,196,957	1,320,070,670	59,126,287
当期経常増減額	△ 1,855,652	△ 74,817	△ 1,780,835
2. 経常外増減の部			
(1) 経常外収益	0	0	0
経常外収益計	0	0	0
(2) 経常外費用	0	0	0
事業外費用計	0	0	0
当期経常外増減額	0	0	0
当期一般正味財産増減額	△ 1,855,652	△ 74,817	△ 1,780,835
一般正味財産期首残高	15,833,329	15,908,146	△ 74,817
一般正味財産期末残高	13,977,677	15,833,329	△ 1,855,652
II. 指定正味財産増減の部			
当期指定正味財産増減額	0	0	0
指定正味財産期首残高	0	0	0
指定正味財産期末残高	0	0	0
III. 正味財産期末残高	13,977,677	15,833,329	△ 1,855,652

正味財産増減計算書内訳表

自 平成29年 4月 1日
至 平成30年 3月31日

一般財団法人 銚子市医療公社

(単位:円)

科 目	病院会計	法人会計	合計
I. 一般正味財産増減の部			
1. 経常増減の部			
(1) 経常収益			
① 事業収益	(1,151,769,182)	(0)	(1,151,769,182)
入院診療収益	676,962,294	0	676,962,294
食事療養収益	47,874,914	0	47,874,914
室料差額収益	22,422,096	0	22,422,096
外来診療収益	360,720,293	0	360,720,293
保健予防活動収益	27,723,136	0	27,723,136
その他の医業収益	18,131,666	0	18,131,666
調整増減	△ 2,065,217	0	△ 2,065,217
② 受取補助金等収益	(217,074,817)	(2,681,845)	(219,756,662)
運営費補助金収益	0	2,681,845	2,681,845
人件費補てん交付金収益	217,074,817	0	217,074,817
③ 雑収益	(5,815,143)	(318)	(5,815,461)
受取利息	688	318	1,006
雑収益	2,016,783	0	2,016,783
その他の医業外収益	2,623,672	0	2,623,672
貸倒引当金戻入額	1,174,000	0	1,174,000
経常収益 計	1,374,659,142	2,682,163	1,377,341,305
(2) 経常費用			
① 事業費	(1,376,514,794)	(0)	(1,376,514,794)
給料手当	771,387,339	0	771,387,339
退職金	200,000	0	200,000
法定福利費	76,580,968	0	76,580,968
福利厚生費	3,344,808	0	3,344,808
材料費	145,781,877	0	145,781,877
委託費	210,059,614	0	210,059,614
減価償却費	5,388,515	0	5,388,515
地代家賃	5,477,960	0	5,477,960
器機賃借料	6,767,527	0	6,767,527
器機保守料	769,068	0	769,068
修繕費	10,875,330	0	10,875,330
車両関係費	557,962	0	557,962
研修費	1,666,736	0	1,666,736
旅費交通費	19,787,349	0	19,787,349
職員被服費	4,479,535	0	4,479,535
通信費	2,400,031	0	2,400,031
広告宣伝費	2,582,546	0	2,582,546
消耗品費	8,739,331	0	8,739,331
水道光熱費	48,974,167	0	48,974,167
保険料	1,897,394	0	1,897,394
交際費	384,194	0	384,194
諸会費	1,336,890	0	1,336,890

正味財産増減計算書内訳表

自 平成29年 4月 1日
至 平成30年 3月31日

一般財団法人 銚子市医療公社

(単位:円)

科 目	病院会計	法人会計	合計
租税公課	3,917,254	0	3,917,254
招聘費	31,658,431	0	31,658,431
手数料	4,566,711	0	4,566,711
図書費	415,202	0	415,202
貸倒引当金繰入額	1,164,000	0	1,164,000
繰延資産償却費	40,000	0	40,000
雑費	132,942	0	132,942
その他の医業外費用	181,113	0	181,113
雑損失	5,000,000	0	5,000,000
②管理費	(0)	(2,682,163)	(2,682,163)
役員報酬	0	1,022,000	1,022,000
旅費交通費	0	3,600	3,600
通信費	0	960	960
租税公課	0	10,547	10,547
手数料	0	1,645,056	1,645,056
繰延資産償却費	0	0	0
經常費用計	1,376,514,794	2,682,163	1,379,196,957
当期經常増減額	△ 1,855,652	0	△ 1,855,652
2. 経常外増減の部			
(1) 経常外収益	0	0	0
経常外収益計	0	0	0
(2) 経常外費用	0	0	0
事業外費用計	0	0	0
当期経常外増減額	0	0	0
当期一般正味財産増減額	△ 1,855,652	0	△ 1,855,652
一般正味財産期首残高	△ 590,349	16,423,678	15,833,329
一般正味財産期末残高	△ 2,446,001	16,423,678	13,977,677
II. 指定正味財産増減の部			
当期指定正味財産増減額	0	0	0
指定正味財産期首残高	0	0	0
指定正味財産期末残高	0	0	0
III. 正味財産期末残高	△ 2,446,001	16,423,678	13,977,677

キャッシュ・フロー計算書

自平成29年 4月 1日 至平成30年3月31日

一般財団法人 銚子市医療公社

(単位:円)

	金 額
I 事業活動によるキャッシュ・フロー	
当期一般正味財産減少額	△ 1,855,652
減価償却費	5,388,515
繰延資産償却費	40,000
未収金の増減額	△ 1,417,110
貸倒引当金の増減額	△ 10,000
棚卸資産の増減額	△ 5,380,409
前払費用の増減額	△ 602,344
立替金の増減額	14,623
長期前払費用の増減額	42,120
買掛金の増減額	286,764
未払金等の増減額	3,902,374
預り金の増減額	7,070,986
事業活動によるキャッシュ・フロー	7,479,867
II 投資活動によるキャッシュ・フロー	
固定資産の取得による支出	△ 7,564,656
敷金の預入による支出	△ 86,000
預託金の返還による収入	2,510
投資活動によるキャッシュ・フロー	△ 7,648,146
III 財務活動によるキャッシュ・フロー	
借入金による収入	252,000,000
借入金の返済による支出	△ 252,000,000
財務活動によるキャッシュ・フロー	0
IV 現金及び現金同等物の増減額	△ 168,279
V 現金及び現金同等物の期首残高	50,244,642
VI 現金及び現金同等物の期末残高	50,076,363

財務諸表に対する注記

1 重要な会計方針

(1) 棚卸資産の評価基準及び評価方法

医薬品、診療材料、貯蔵品 … 最終仕入原価法によっている。

(2) 固定資産の減価償却の方法

有形固定資産については定率法、無形固定資産については定額法を採用している。

但し、取得価額30万円未満の少額減価償却資産については、取得時にその全額を費用処理している。

(3) 引当金の計上基準

貸倒引当金 … 法人税法の規定による法定繰入率及び割増率に基づき計上している。

(4) キャッシュ・フロー計算書における資金の範囲

キャッシュ・フロー計算書における資金には、現金及び現金同等物(ただし、基本財産とされたものを除く)を含めている。

(5) 消費税等の会計処理方法

税込方式を採用している。

2 基本財産の増減額及びその残高

基本財産の増減額及びその残高は次のとおりである。

(単位:円)

	前期末残高	当期増加額	当期減少額	当期末残高
定期預金	3,000,000	0	0	3,000,000
基本財産計	3,000,000	0	0	3,000,000

3 固定資産の取得価額、減価償却累計額及び当期末残高

固定資産の取得価額、減価償却累計額及び当期末残高は、次のとおりである。

(単位:円)

	取得価額	減価償却累計額	当期末残高
建物附属設備	732,724	357,568	375,156
車両運搬具	1,679,672	419,498	1,260,174
医療用器械備品	3,832,920	2,030,171	1,802,749
器具備品	4,491,804	2,278,851	2,212,953
ソフトウェア	918,000	91,800	826,200
合計	11,655,120	5,177,888	6,477,232

4 補助金等の内訳並びに交付者、当期の増減額及び残高

補助金等の内訳並びに交付者、当期の増減額及び残高は、次のとおりである。

(単位:円)

補助金等の名称	交付者	前期末残高	当期増加額	当期減少額	当期末残高
(補助金)					
一般財団法人 銚子市医療公社 運営費補助金	銚子市	0	2,681,845	2,681,845	0
(交付金)					
銚子市立病院医療従事者人件費 補てん交付金	銚子市	0	217,074,817	217,074,817	0

財 産 目 録

平成 30年 3月 31日現在

一般財団法人 銚子市医療公社

(単位:円)

貸借対照表科目			金額
(流動資産)			
	現金預金	現金	(50,076,363)
		普通預金	1,446,123
		千葉銀行／銚子支店 普通3603310 (法人)	12,284,125
		千葉銀行／銚子支店 普通3604562 (病院)	36,346,115
	未収金		(182,533,784)
		医業未収金	181,461,919
		社会保険診療報酬基金、国保連合会等	
		(一社)銚子市医師会等	1,071,865
	棚卸資産		(17,122,413)
		医薬品	5,953,852
		診療材料	7,297,851
		貯蔵品	3,870,710
	前払費用	医療機器保守料、医師宿舍家賃等	1,796,234
	立替金	施設維持負担金(銚子市)	3,931,729
	貸倒引当金		△ 1,164,000
流動資産合計			254,296,523
(固定資産)			
基本財産	定期預金	千葉銀行／銚子支店	3,000,000
その他の 固定資産	建物附属設備		375,156
	車両運搬具		1,260,174
	医療用器械備品		1,802,749
	器具備品		2,212,953
	ソフトウェア		826,200
	繰延資産		153,333
	長期前払費用	ドメイン更新料	38,610
	敷金	医師宿舍敷金	620,000
	預託金	自動車リサイクル預託金	38,720
固定資産合計			10,327,895
資産合計			264,624,418
(流動負債)			
	買掛金	医薬品、診療材料、検査委託代金	24,788,397
	未払金	病院運営に係る各種費用の未払金	92,947,229
	未払法人税等		80,000
	未払消費税等		1,769,800
	預り金		(21,061,315)
		預り金	35,780
		患者預り金等	
	役員預り金	源泉所得税、特別徴収住民税、社会保険料預り金	21,025,535
流動負債合計			140,646,741
(固定負債)			
	長期借入金	病院運営資金借入金(銚子市)	110,000,000
固定負債合計			110,000,000
負債合計			250,646,741
正味財産			13,977,677

附属明細書

1. 基本財産の明細

基本財産の明細については、財務諸表の注記に記載している。

監査報告書

平成30年5月23日

一般財団法人 銚子市医療公社
理事長 越川 信一 様

一般財団法人 銚子市医療公社

監事 加瀬 昇一

監事 渡辺 正行

私たち監事は、平成29年4月1日から平成30年3月31日までの第4期事業年度の事業報告、財務諸表（貸借対照表、正味財産増減計算書、財産目録、キャッシュフロー計算書）の監査を行いましたので、次のとおり報告します。

1 監査の方法及びその内容

各監事は、理事会その他重要な会議に出席するとともに、理事及び使用人等からその職務執行状況について報告を受け、必要に応じて説明を求め、重要な書類等を閲覧し、業務及び財産の状況を調査しました。

以上の方法に基づき、当該事業年度に係る事業報告及び会計帳簿又はこれに関する資料の調査を行い、当該事業年度に係る財務諸表（貸借対照表、正味財産増減計算書、財産目録、キャッシュフロー計算書）について検討を行いました。

2 監査意見

- (1) 事業報告は、法令及び定款に従い法人の状況を正しく示しているものと認めます。
- (2) 理事の職務の執行に関する不正の行為又は法令若しくは定款に違反する重大な事実は認められません。
- (3) 財務諸表（貸借対照表、正味財産増減計算書、財産目録、キャッシュフロー計算書）は、法人の財産及び損益の状況を全ての重要な点において適正に示しているものと認めます。